2. Bedömningsanvisningar

I det här kapitlet finns anvisningar för hur provet ska bedömas.

Läsanvisning

Exempel på ett godtagbart svar anges inom parentes. Till en del uppgifter är bedömda elevlösningar bifogade för att ange nivån på bedömningen. Om exempel på bedömda elevlösningar finns i materialet markeras detta med en hänvisning.

Instruktioner för bedömning av delprov B

1. **Max 1/0/0**

Korrekt svar (C: $F(x) = \frac{x^4}{4} - x^2$) +1 E_B

2. **Max 1/0/0**

Korrekt svar (1000) +1 E_B

3. **Max 1/0/0**

Korrekt svar (E: -2) +1 E_B

4. **Max 1/0/0**

Korrekt svar (1) +1 E_B

5. **Max 1/1/0**

a) Korrekt svar (0,77) +1 E_B

b) Korrekt svar ($-0,64$) +1 C_B

6. **Max 1/1/1**

a) Korrekt svar ($f'(x) = 12x^2 - 12$) +1 E_P

b) Korrekt svar ($f'(x) = 2ax + 4x^{-2}$) +1 C_P

c) Korrekt svar ($f'(x) = 3^{2x} \cdot \ln 3^2$) +1 A_P

Kommentar: Även korrekta svar på annan form ges poäng.

7. **Max 1/1/1**

a) Korrekt svar ($5 - x^3$) +1 E_P

b) Korrekt svar ($\frac{x+3}{x-3}$) +1 C_P

c) Korrekt svar ($2e^x$) +1 A_P

Kommentar: Även svaret $\frac{e^x}{0,5}$ ges poäng.

8. **Max 0/1/0**

Korrekt svar ($x_1 = 0$, $x_2 = 2$) +1 C_P

Kommentar: Även svaret $x_1 = 0$, $x_2 = 8^{\frac{1}{3}}$ ges poäng.

9. **Max 0/1/0**

Korrekt svar (B) +1 C_B

10. **Max 0/2/0**

a) Korrekt svar utifrån godtagbar avläsning ($0 < x < 3$) +1 C_B

b) Korrekt svar utifrån godtagbar avläsning (0 och 3) +1 C_B

11. **Max 0/0/1**

Korrekt svar utifrån godtagbar avläsning (1,8) +1 A_B

Kommentar: Svar i intervallet $1,7 \le a \le 1,9$ ges poäng.

Instruktioner för bedömning av delprov C

12. **Max 1/0/0**

Godtagbart resonemang som visar att uttrycket alltid har värdet 2 och att Tilde därmed har rätt +1 E_R

Se kapitel 3 ”Exempel på bedömda elevlösningar”

13. **Max 2/0/0**

Godtagbar ansats, bestämmer en korrekt primitiv funktion +1 E_P

med i övrigt godtagbar lösning med korrekt svar (7) +1 E_P

14. **Max 3/1/0**

Godtagbar ansats, bestämmer derivatans nollställen, $x_1 = 0$ och $x_2 = 2$
eller
bestämmer ett av derivatans nollställen och en extrempunkts koordinater +1 E_P

med korrekt bestämning av båda extrempunkternas koordinater,
(0, 7) och (2, 3) +1 E_P

Godtagbar verifiering av båda extrempunkternas karaktär
(maximipunkt (0, 7) och minimipunkt (2, 3)) +1 E_P

Lösningen kommuniceras på C-nivå, se kapitel 1 ”Bedömning av skriftlig kommunikativ förmåga” +1 C_K

Se kapitel 3 ”Exempel på bedömda elevlösningar”

15. **Max 0/2/0**

Godtagbar ansats, t.ex. ställer upp ekvationen $\int_0^3 g(x)\,dx = 24$ +1 C_{PL}

med i övrigt godtagbar lösning med korrekt svar ($p = 4$) +1 C_{PL}

16. **Max 0/2/0**

Godtagbar ansats, t.ex. bestämmer $f'(x)$ och tecknar ekvationen
$3x^2 + 3 = 0$ +1 C_R

med godtagbart resonemang där det framgår att funktionen f saknar extrempunkter och att Jaana därmed har fel +1 C_R

Se kapitel 3 ”Exempel på bedömda elevlösningar”

17. **Max 0/1/3**

Godtagbar ansats, korrekt tecknad ändringskvot, t.ex. $\dfrac{\dfrac{5}{a^2(x+h)}-\dfrac{5}{a^2x}}{h}$ +1 C_B

med godtagbar fortsättning, korrekt förenkling av ändringskvoten till en form där gränsvärdesbestämning kan göras, t.ex. $\dfrac{-5}{a^2(x+h)x}$ +1 A_P

med i övrigt godtagbar lösning med korrekt svar ($f'(x)=\dfrac{-5}{a^2x^2}$) +1 A_B

Lösningen kommuniceras på A-nivå, se kapitel 1 ”Bedömning av skriftlig kommunikativ förmåga” +1 A_K

Se kapitel 3 ”Exempel på bedömda elevlösningar”

18. **Max 0/0/3**

Godtagbar ansats, bestämmer tangentens ekvation uttryckt i a,
$y=3a^2\cdot x-2a^3$
eller
utgår från att tangenten skär x-axeln i en godtycklig punkt b och tecknar sambandet $f'(a)=\dfrac{a^3-0}{a-b}$ +1 A_{PL}

med godtagbar fortsättning, bestämmer tangentens skärningspunkt med x-axeln uttryckt i a, $\dfrac{2a}{3}$ +1 A_{PL}

med i övrigt godtagbar lösning med korrekt svar ($a=\sqrt[4]{9}$) +1 A_{PL}

Se kapitel 3 ”Exempel på bedömda elevlösningar”

Instruktioner för bedömning av delprov D

19. **Max 1/0/0**

Godtagbart svar (810) +1 E_P

20. **Max 2/0/0**

Godtagbar ansats, bestämmer triangelns tredje vinkel och påbörjar lösning med hjälp av areasatsen +1 E_{PL}

med i övrigt godtagbar lösning med godtagbart svar (5,2 cm^2) +1 E_{PL}

21. **Max 3/1/0**

a) Godtagbar ansats, ställer upp ekvationen $78 \cdot e^{0,07x} = 125$ eller motsvarande med digitalt verktyg +1 E_M

med i övrigt godtagbar lösning med godtagbart svar (6,7 år) +1 E_M

b) Godtagbar lösning med godtagbart svar (8,3 cm/år) +1 C_M

c) Godtagbart resonemang med slutsatsen att modellen inte är giltig för pojkar som går på gymnasiet +1 E_R

Se kapitel 3 ”Exempel på bedömda elevlösningar”

22. **Max 2/0/0**

Godtagbar ansats, visar insikt om att grafen och tangenten har en gemensam punkt med koordinaten (2, 20)
eller
visar insikt om att $f'(2) = k$ +1 E_{PL}

med i övrigt godtagbar lösning med korrekt svar ($k = 16$) +1 E_{PL}

Se kapitel 3 ”Exempel på bedömda elevlösningar”

23. **Max 0/2/0**

Godtagbar ansats, ställer upp ekvationen $-12 \cdot x^{-2} + 8 = 0,5x^{-0,5}$ eller motsvarande med digitalt verktyg +1 C_P

med i övrigt godtagbar lösning med godtagbart svar ($x = 1,26$) +1 C_P

Se kapitel 3 ”Exempel på bedömda elevlösningar”

24. **Max 0/3/0**

Godtagbar ansats, t.ex. bestämmer vinkeln *ABC* och beräknar sidan *AB* +1 C_{PL}

med i övrigt godtagbar lösning med godtagbart svar (11 cm) +1 C_{PL}

Lösningen kommuniceras på C-nivå, se kapitel 1 ”Bedömning av skriftlig kommunikativ förmåga” +1 C_K

Se kapitel 3 ”Exempel på bedömda elevlösningar”

25. **Max 0/2/0**

Godtagbar ansats, t.ex. ställer upp ekvationen $2^x \cdot \ln 2 = \frac{7}{6}$ +1 C_{PL}

med i övrigt godtagbar lösning med godtagbart svar (0,75) +1 C_{PL}

Se kapitel 3 ”Exempel på bedömda elevlösningar”

26. **Max 0/0/2**

Godtagbar ansats, påbörjar ett resonemang där det framgår att det är $f'(a)$ och $f'(3a)$ som ska undersökas +1 A_R

med slutfört resonemang som visar att $f'(a) = 2a^3$ och $f'(3a) = 2a^3$ med slutsatsen att tangenterna är parallella oavsett värde på a +1 A_R

27. **Max 0/0/2**

Godtagbar ansats, t.ex. ställer upp ekvationen $\int_0^a (0,3 + 0,5e^{-0,76x})\,dx = 4$ +1 A_M

med i övrigt godtagbar lösning med godtagbart svar (11 mil) +1 A_M

Se kapitel 3 ”Exempel på bedömda elevlösningar”

28. **Max 0/0/3**

Godtagbar ansats, bestämmer ett korrekt funktionsuttryck för guldtrådens längd i en variabel, t.ex. $L(x) = \sqrt{(x-16)^2 + \left(\frac{550}{x}\right)^2}$ +1 A_M

med i övrigt godtagbar lösning, inklusive verifiering av minimum, med godtagbart svar (23 mm) +1 A_M

Lösningen kommuniceras på A-nivå, se kapitel 1 ”Bedömning av skriftlig kommunikativ förmåga” +1 A_K

Se kapitel 3 ”Exempel på bedömda elevlösningar”

3. Exempel på bedömda elevlösningar

I det här kapitlet finns exempel på bedömda elevlösningar till vissa uppgifter i provet samt kommentarer till exemplen som stöd för bedömningen.

Uppgift 12

Elevlösningsexempel 12.1 (1 ER)

Ja Tilde har rätt. För e^{kx} gäller att $k \cdot e^{kx}$ vilket i detta förhållande kommer oavsett x-värde, kvoten få värdet 2.

Ex, $x=5$ $f(5)=e^{2\cdot 5}$ $f'(5)=2\cdot e^{2\cdot 5}$

Bedömningskommentar till exemplet: I elevlösningen visas ett resonemang där en viss otydlighet kring derivatan vägs upp av ett godtagbart exempel. Lösningen ges nätt och jämnt en resonemangspoäng på E-nivå.

Uppgift 14

Elevlösningsexempel 14.1 (1 EP)

$f(x) = x^3 - 3x^2 + 7$

$f'(x) = 3x^2 - 6x = 0$

$3x^2 - 6x = 0$

$3x^2 = 6x$

$3x = 6$

$x = 2$

$f(2) = 2^3 - 3\cdot 2^2 + 7 = 8 - 12 + 7 = 3$

		min	
$f'(x)$	$-$	0	$+$
		2	

Svar Funktionen har ett min i pkt (2,3)

Bedömningskommentar till exemplet: I elevlösningen bestäms endast ett av derivatans nollställen samt endast en extrempunkts koordinater. Därmed uppfylls kraven för den första procedurpoängen på E-nivå. Verifieringen behandlar endast en extrempunkt och därmed uppfylls inte kraven för den tredje procedurpoängen.

Elevlösningsexempel 14.2 (3 EP)

$f(x) = x^3 - 3x^2 + 7$

$f'(x) = 3x^2 - 6x$ $\qquad f''(x) = 6x - 6$

$x(3x-6) = 0$

$x = 0 \qquad x = 2$

$0^3 - 3 \cdot 0^2 + 7 = 7$

$2^3 - 3 \cdot 2^2 + 7 = 8 - 12 + 7 = 3$

$6 \cdot 0 - 6 = -6$

$6 \cdot 2 - 6 = 6$

Svar (0, 7) max (2, 3) min

Bedömningskommentar till exemplet: Uppgiften är löst i sin helhet inklusive en vag verifiering av extrempunkter. När det gäller kommunikation är lösningen otydlig då symbolerna $f(0)$, $f(2)$, $f''(0)$ och $f''(2)$ saknas och dessutom saknas en förklaring till varför den ena punkten är en maximipunkt och den andra är en minimipunkt. Sammantaget ges elevlösningen tre procedurpoäng på E-nivå.

Elevlösningsexempel 14.3 (2 E_P och 1 C_K)

$f(x) = x^3 - 3x^2 + 7$

$f'(x) = 3x^2 - 6x$

$3x^2 - 6x = 0$

$x^2 - 2x = 0$

$x(x-2) = 0$

$x_1 = 0 \quad x_2 = 2$

$f''(x) = 6x - 6$

$f''(0) = -6$ max

$f''(2) = 6$ min

Koordinater:

$f(0) = 0^3 - 3 \cdot 0^2 + 7$

$f(0) = 7$

$= (0, 7)$ Maxipunkt

Svar $(0, 7)$ = Max punkt

$(2, -11)$ = Minpunkt

$f(2) = 2^3 - 3 \cdot 2^2 + 7$

$f(2) = 8 - 12 + 7$

$f(2) = -11$

$= (2, -11)$ Minimipunkt

Bedömningskommentar till exemplet: I elevlösningen bestäms derivatans båda nollställen och med andraderivata görs en korrekt verifiering. I lösningen används en godtagbar lösningsmetod men ett räknefel på näst sista raden resulterar i att *y*-koordinaten för den ena extrempunkten blir fel. När det gäller kommunikation används symboler på ett tydligt och korrekt sätt. Trots att lösningen är något ostrukturerad anses den relativt lätt att följa och förstå. Sammantaget ges lösningen den första och tredje procedurpoängen på E-nivå samt kommunikationspoängen på C-nivå.

Elevlösningsexempel 14.4 (3 E_P och 1 C_K)

$f(x) = x^3 - 3x^2 + 7$

$f'(x) = 3x^2 - 6x = 0$

$x(3x-6) = 0$

$x_1 = 0 \qquad x_2 = 2$

$x_1 = 0 \quad f(0) = 7$

$x_2 = 2 \quad f(2) = 2^3 - 3 \cdot 2^2 + 7 = 8 - 12 + 7 = 3$

(0,7) maxpunkt (2,3) minpunkt

$f'(x)$	+	0	−	0	+	
		0		2		
$f(x)$	↗		↘		↗	

Bedömningskommentar till exemplet: Uppgiften är löst i sin helhet inklusive verifiering av extrempunkter. När det gäller kommunikation är lösningen strukturerad och relativt lätt att följa och förstå trots att den är kortfattad, att det felaktiga skrivsättet ” $f'(x) = 3x^2 - 6x = 0$” används samt att de beräkningar som ligger bakom teckenschemat inte redovisas. Elevlösningen ges tre procedurpoäng på E-nivå samt nätt och jämnt en kommunikationspoäng på C-nivå.

Uppgift 16

Elevlösningsexempel 16.1 (1 CR)

$f(x) = x^3 + 3x$

$f'(x) = 3x^2 + 3$

$3x^2 + 3 = 0$

$x^2 = \frac{-3}{3}$

$x = \pm\sqrt{-1}$ går ej. Hon har fel.

Bedömningskommentar till exemplet: I elevlösningen löses ekvationen $f'(x) = 0$. Slutsatsen ”Hon har fel” är korrekt men motiveringen ”går ej” saknar en fortsättning med innebörden att saknade lösningar innebär att extrempunkter saknas. Sammantaget ges lösningen en resonemangspoäng på C-nivå.

Elevlösningsexempel 16.2 (2 CR)

$f(x) = x^3 + 3x$, $f'(x) = 3x^2 + 3$

$f'(x) = 0$, $3x^2 + 3 = 0$

$x^2 = -1$

$x = \pm\sqrt{-1}$

← går ej

Alltså finns det inga värden på x som ger en extrempunkt hon har fel.

Bedömningskommentar till exemplet: I elevlösningen löses ekvationen $f'(x) = 0$. På de två sista raderna dras en korrekt slutsats som baseras på att ekvationen saknar lösning och att extrempunkter därmed saknas. Sammantaget ges lösningen två resonemangspoäng på C-nivå.

Elevlösningsexempel 16.3 (2 CR)

$f(x) = x^3 + 3x$

$f'(x) = 3x^2 + 3$

$f''(x) = 6x$

Allvid positiv

Svar: Hon har fel. funktionen har inga extrempunkter eftersom inga värden på x ger att $f'(x)=0$ alltså lutningen är aldrig 0

Det gör att grafen ser ut ungefär så här

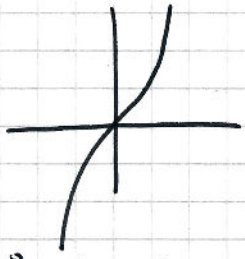

alltså hon har fel funktionen har inga extrempunkter

Bedömningskommentar till exemplet: I elevlösningen bestäms ett korrekt uttryck för $f'(x)$ och genom att hänvisa till att derivatauttrycket alltid är positivt motiveras att lutningen aldrig är noll och därmed saknar funktionen extrempunkter. Sammantaget anses lösningen uppfylla kraven för två resonemangspoäng på C-nivå.

Uppgift 17

Elevlösningsexempel 17.1 (1 C_B, 1 A_P, 1 A_B och 1 A_K)

Derivatans def $f'(x) = \lim_{h \to 0} \frac{f(x+h) - f(x)}{h}$

$f(x) = \frac{5}{a^2 x}$

$f'(x) = \lim_{h \to 0} \frac{\frac{5}{a^2(x+h)} - \frac{5}{a^2 x}}{h} = \frac{\frac{5x - 5(x+h)}{a^2(x+h)x}}{h} =$

$\frac{5x - 5x - 5h}{h(a^2 x(x+h))}$

$\lim_{h \to 0} \frac{-5\cancel{h}}{\cancel{h}(a^2 x(x+h))} = \frac{-5}{a^2 x^2}$

$f'(x) = \frac{-5}{a^2 x^2}$

Bedömningskommentar till exemplet: I elevlösningen visas en korrekt härledning av derivatan, vilket anses uppfylla kraven för en begreppspoäng på C-nivå samt en procedur- och en begreppspoäng på A-nivå. När det gäller kommunikation saknas ”lim” på ett par ställen men vid inledningen på tredje raden och vid gränsvärdesbestämningen på femte raden är skrivsättet korrekt, vilket är väsentligt i denna uppgift. Lösningen anses nätt och jämnt uppfylla kraven för kommunikationspoäng på A-nivå.

Uppgift 18

Elevlösningsexempel 18.1 (0 poäng)

$f(x) = x^3$

- Då $x=a$ ges triangelns höjd av funktionen $f(a)=a^3$
- Basen kan räknas ut där tangenten skär x-axeln.

$A = \frac{b \cdot h}{2} = 1{,}5$ a.e. $\rightarrow$ $b \cdot h = 3{,}0$ a.e

$h = f(a) = a^3$

Tangentens ekvation $y = kx + m$

$k = f'(x)$ $\quad f'(x) = 3x^2$

$y = 3x^2 \cdot x + m = 3x^3 + m$

$3x^3 + m = x^3 \leftrightarrow m = -2x^3$

$y = 3x^3 - 2x^2 = x^3$

Tangenten skär x-axeln $x^3 = 0$?

Bedömningskommentar till exemplet: I elevlösningen bestäms tangentens ekvation genom att använda punkten (x, x^3) i stället för (a, a^3) och därmed erhålls ett felaktigt uttryck för tangentens ekvation. Lösningen ges noll poäng.

Elevlösningsexempel 18.2 (3 APL)

$f(x) = x^3$

$x = a \rightarrow h = f(a) = a^3$

I denna triangel i detta koordinatsystem är $h = y$ och $b = a - x_2$

Ekvationen för tangenten $y = kx + m$

$k = f'(a) = 3a^2$

$y = 3a^2 \cdot x + m$

$a^3 = 3a^2 \cdot a + m$

$-2a^3 = m$

$y = 3a^2 x - 2a^3$

Då $y = 0$ för $y = 3a^2 x - 2a^3$ slutar basen, dvs x_2

$0 = 3a^2 \cdot x_2 - 2a^3$

$x_2 = \frac{2a^3}{3a^2} = \frac{2a}{3}$

$a - \frac{2a}{3} = b \qquad b = \frac{1}{3}a$

$\frac{a^3 \cdot \frac{1}{3}a}{2} = 1.5 \qquad \frac{a^4}{3} = 3 \qquad a^4 = 9$

$a = \pm\sqrt[4]{9}$ (+ är rätt eftersom x-värdet ligger på den positiva sidan i koordinatsystemet)

$a = \sqrt[4]{9}$

Bedömningskommentar till exemplet: I elevlösningen bestäms triangelns bas med hjälp av tangentens ekvation och vidare bestäms ett korrekt värde på a. Sammantaget ges lösningen tre problemlösningspoäng på A-nivå.

Elevlösningsexempel 18.3 (3 APL)

$f(x) = x^3 \qquad f'(x) = 3x^2$

$f'(a)$ = tangentens k-värde

Tangentens $k = 3a^2$

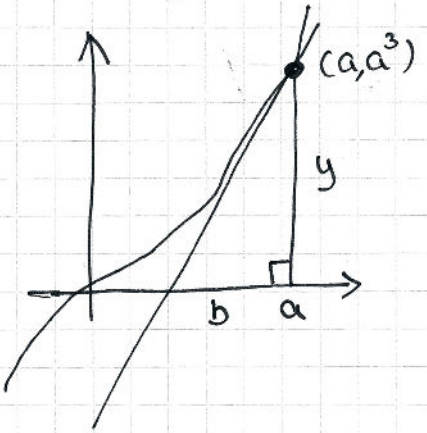

$A_\Delta = 1{,}5$ a.e

$A_\Delta = \frac{b \cdot h}{2} = 1{,}5$

$h = y$

$A_\Delta = \frac{b \cdot y}{2} = 1{,}5$

$y = f(a) = a^3$

$A_\Delta = \frac{b \cdot a^3}{2} = 1{,}5$

För att räkna ut b så måste vi ha ett värde på antingen hypotenusan eller basen.

Vi kan uttrycka b genom alt

tangenten

$k = \frac{\Delta y}{\Delta x}$ och $\Delta x = b$

$3a^2 = \frac{a^3}{b} \qquad b = \frac{a^3}{3a^2} = \frac{a}{3}$

Nu kan vi skriva ett uttryck för arean med enda variabeln a

$A_\Delta = \frac{\frac{a}{3} \cdot a^3}{2} = 1{,}5 \rightarrow \frac{a^4}{3} = 3$

$a^4 = 9 \qquad \underline{a = \sqrt[4]{9} = \sqrt{3}}$

Bedömningskommentar till exemplet: I elevlösningen bestäms triangelns bas med hjälp av tangentens lutning och vidare bestäms ett korrekt värde på a. Sammantaget ges lösningen tre problemlösningspoäng på A-nivå.

Uppgift 21

Elevlösningsexempel 21.1 (2 EM och 1 ER)

a) $78 \cdot e^{0{,}07x} = 125$

$x = 6{,}73 \approx 7$ år

Grafritare Intersect

b) $f'(6) = 8{,}3$

Grafräknare derivata funktionen

c) $f(18) \approx 275$ cm

Nej, den är inte rimlig.

Ingen normal 18-åring är 2,75m lång

Bedömningskommentar till exemplet: I elevlösningen framgår det att ett grafritande verktyg använts. Lösningen är visserligen knapphändig men det framgår vilken metod som använts och genom hänvisning till kommandona ”intersect” i deluppgift a) och ”derivatafunktionen” i deluppgift b) framgår det hur verktyget använts. I deluppgift b) anses lösningsmetoden vara godtagbar men enhet saknas. Därmed uppfylls inte kraven för modelleringspoäng på C-nivå. I deluppgift c) styrks en korrekt slutsats med en beräkning. Sammantaget ges lösningen för deluppgift a) två modelleringspoäng på E-nivå, deluppgift b) noll poäng och deluppgift c) en resonemangspoäng på E-nivå.

Uppgift 22

Elevlösningsexempel 22.1 (2 EPL)

$f(x) = 3x^2 + 4x$

$f'(x) = 6x + 4$

$6 \cdot 2 + 4 = 16$

Svar 16

Bedömningskommentar till exemplet: I elevlösningen bestäms ett korrekt uttryck för funktionens derivata. På rad 3 saknas visserligen beteckningen för derivata men beräkningen av derivatans värde då $x = 2$ är korrekt. Trots att det inte helt tydligt framgår att $f'(2) = k$ så anses lösningen uppfylla kraven för två problemlösningspoäng på E-nivå.

Elevlösningsexempel 22.2 (2 EPL)

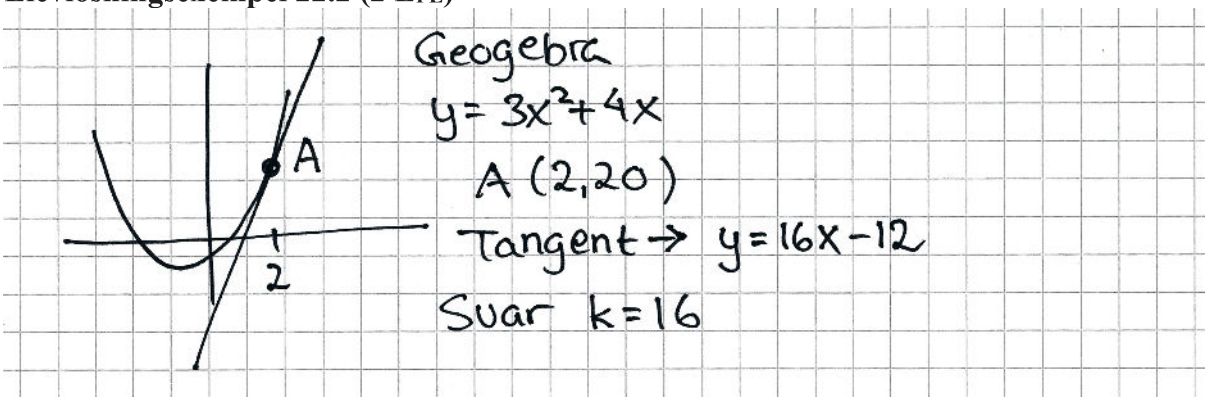

Bedömningskommentar till exemplet: I elevlösningen används ett digitalt verktyg för att bestämma tangentens ekvation då $x = 2$. Utifrån tangentens ekvation identifieras ett korrekt värde på k. Lösningen ges två problemlösningspoäng på E-nivå.

Uppgift 23

Elevlösningsexempel 23.1 (2 CP)

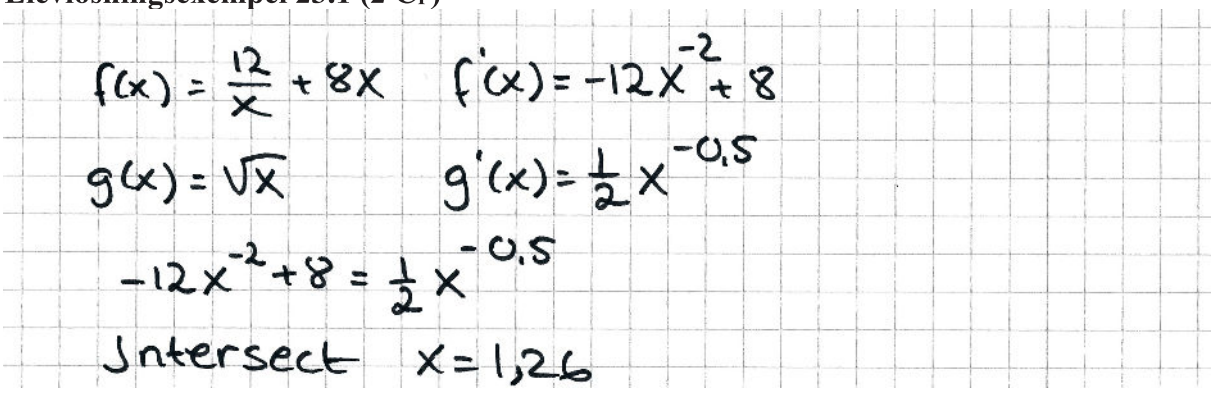

Bedömningskommentar till exemplet: I elevlösningen visas en godtagbar lösning där digitalt verktyg använts. Genom att ange kommandot ”Intersect” framgår det hur verktyget använts för att lösa ekvationen $-12x^{-2} + 8 = \frac{1}{2}x^{-0,5}$. Lösningen ges två procedurpoäng på C-nivå.

Elevlösningsexempel 23.2 (2 CP)

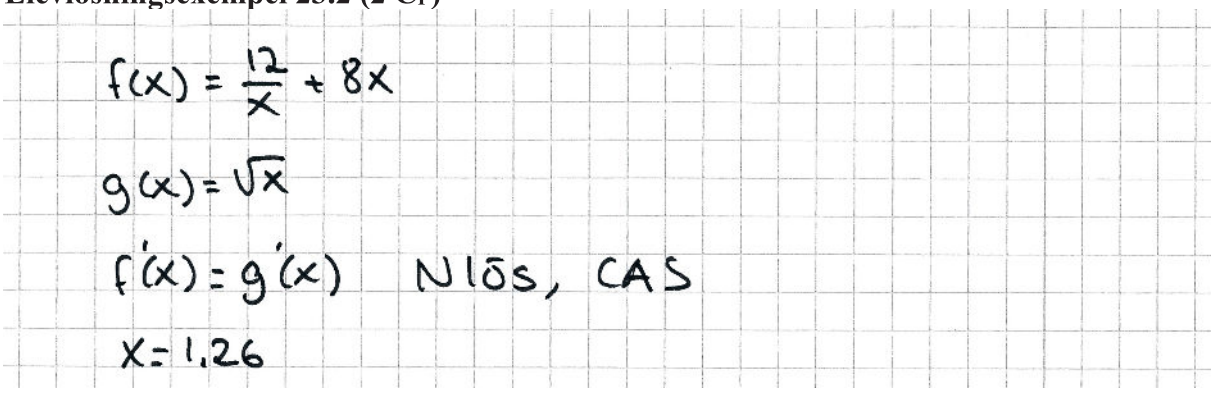

Bedömningskommentar till exemplet: I elevlösningen visas en godtagbar lösning där digitalt verktyg använts. Genom kommandot ”Nlös, CAS” framgår det hur det digitala verktyget använts för att lösa ekvationen. Lösningen ges två procedurpoäng på C-nivå.

Uppgift 24

Elevlösningsexempel 24.1 (2 C_{PL})

Vinkel B $180-(106+39) = 35$

$\frac{7,7}{\sin 35} = 13,425 = \frac{x}{\sin 39}$ $x = 8,449$

$\frac{y}{\sin 106} = 13,425$ $y = 12,905$

$(BD)^2 = 5^2 + 8,449^2 - 2 \cdot 5 \cdot 8,449 \cos A = 118,4$

Svar sträckan mellan BD = 10,9 cm

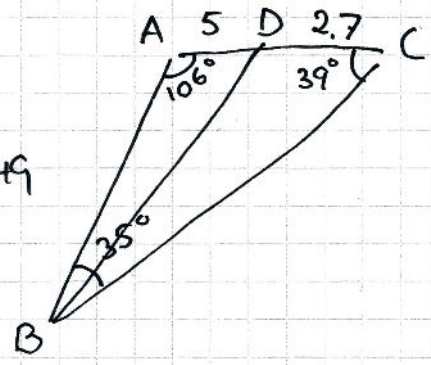

Bedömningskommentar till exemplet: I elevlösningen visas en godtagbar lösning med korrekt svar. När det gäller kommunikation saknas gradtecken och hänvisning till satser. Dessutom framgår det inte av figuren vilka sidor x och y motsvarar. Sammantaget ges lösningen två problemlösningspoäng på C-nivå.

Elevlösningsexempel 24.2 (2 C_{PL} och 1 C_K)

BD = ?

$\angle B = 180° - 106° - 39° = 35°$

$\frac{\sin 106°}{BC} = \frac{\sin 35°}{7,7} = 0,0745$

BC = 12,9

cossats

$(BD)^2 = 2,7^2 + 12,9^2 - 2 \cdot 12,9 \cdot 2,7 \cdot \cos 39°$

$= 7,29 + 166,41 - 54,1359 = 119,564...$

$\approx 119,6$ $BD = \sqrt{119,6} \approx 10,9345...$

Svar: Sträckan BD ≈ 11cm

Bedömningskommentar till exemplet: I elevlösningen visas en godtagbar lösning med korrekt svar. När det gäller kommunikation används gradtecken och korrekta benämningar utifrån figur i provhäftet. Trots att hänvisning till sinussatsen saknas är lösningen till stor del tydlig och korrekt. Sammantaget ges lösningen samtliga möjliga poäng.

Uppgift 25

Elevlösningsexempel 25.1 (0 poäng)

Gjorde i Geogebra
Först skrev jag in funktionen och satte
ut punkterna och drog sekanten därefter
tryckte jag på parallell linje och fäste
den på funktionens linje
Den punkt som har samma lutning
som sekanten har x=0.78

Bedömningskommentar till exemplet: I elevlösningen används ett digitalt verktyg för att fästa en parallell linje vid en godtyckligt vald punkt på funktionens graf. Den valda metoden är olämplig då den resulterar i ett osäkert värde på den efterfrågade x-koordinaten. Elevlösningen ges noll poäng.

Elevlösningsexempel 25.2 (2 CPL)

Skrev in $f(x)=2^x$ i Geogebra
Satte ut punkter & drog linje
(sekanten)

Sekantens ekv $-3y=-3{,}5x-5{,}01$
$-3(y=\underbrace{1{,}167}_{\text{ksekant}}x+1{,}67)$

Söker $f'(x)=$ ksekant

Använder geogebra:
Derivera (f) $\rightarrow$ $f'(x)$
$y=1{,}167$
Avläser skärningspunkt $x=0{,}75$

Svar 0.75

Bedömningskommentar till exemplet: I elevlösningen används digitalt verktyg för att bestämma sekantens ekvation. Omskrivningen där -3 bryts ut är matematiskt olämplig men påverkar inte den efterföljande lösningen som leder fram till rätt svar. Sammantaget ges lösningen två problemlösningspoäng på C-nivå.

Uppgift 27

Elevlösningsexempel 27.1 (1 AM)

F(x) är en primitiv funktion av f(x)
och visar hur många Liter bensin som
används och x = sträckan i mil

$$F(x) = 0{,}3x + \frac{0{,}5}{-0{,}76} e^{-0.76x}$$

sätter F(x) = 4
Num-solv på miniräknaren ger
att man kommer 13.33 mil på 4L bensin
Svar 13 mil

Bedömningskommentar till exemplet: I elevlösningen bestäms en korrekt primitiv funktion vilket anses motsvara en godtagbar ansats. I den fortsatta lösningen används den primitiva funktionen för att lösa $F(x) = 4$ istället för $F(x) - F(0) = 4$. Lösningen ges en modelleringspoäng på A-nivå.

Elevlösningsexempel 27.2 (2 AM)

$$\int_0^x (0{,}3 + 0{,}5e^{-0{,}76x})\,dx = 4$$

$f(x) = 0{,}3 + 0{,}5e^{-0{,}76x}$ ← Skriver in i geogebra

$F(x) - F(0) = 4$

Använder geogebra

Integral (f) → $g(x) = F(x)$

Skriver in $h(x) = g(x) - g(0)$ och $y = 4$

Skärningspunkt blir 11,14

Svar 11,14 mil

Bedömningskommentar till exemplet: I elevlösningen tecknas en korrekt integral som sätts lika med fyra. Den sökta integrationsgränsen bestäms med ett digitalt verktyg. Sammantaget ges lösningen två modelleringspoäng på A-nivå.

Uppgift 28

Elevlösningsexempel 28.1 (1 AM)

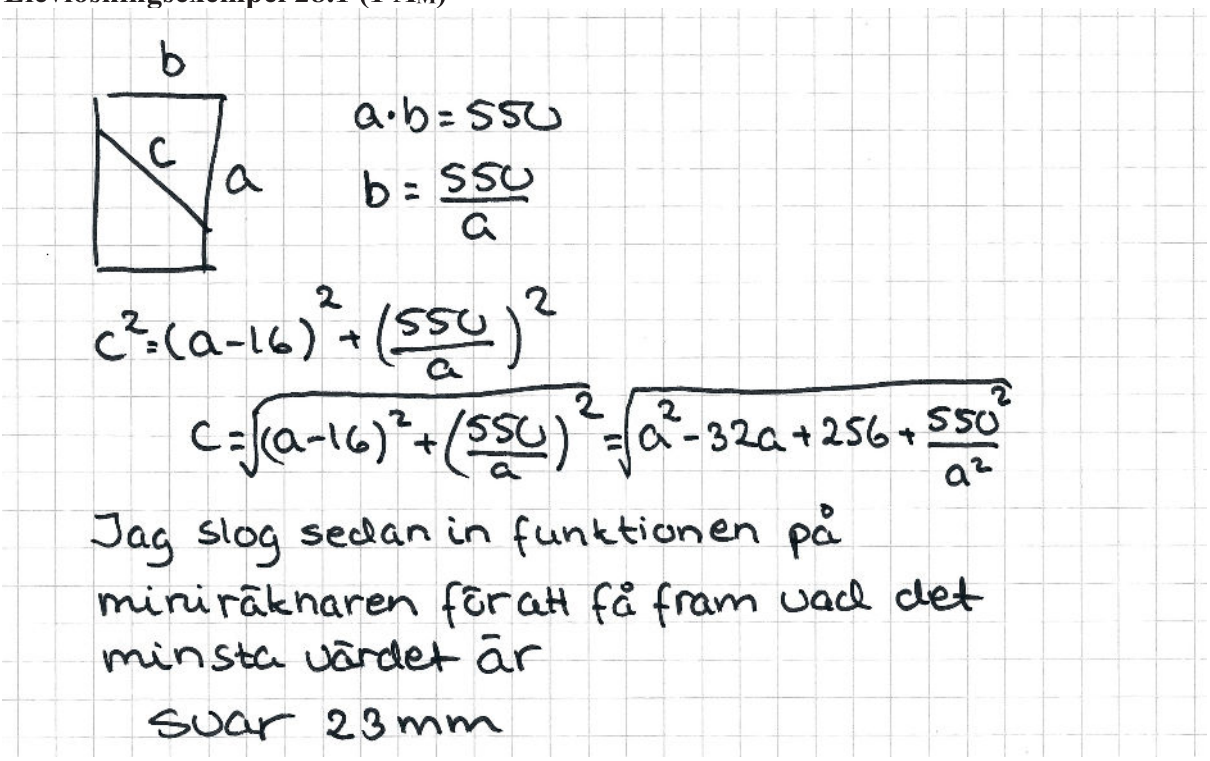

Bedömningskommentar till exemplet: I elevlösningen redovisas ett korrekt funktionsuttryck för trådens längd vilket motsvarar kraven för den första modelleringspoängen på A-nivå. Lösningen leder visserligen fram till ett korrekt svar men saknar en godtagbar verifiering. När det gäller kommunikation är kopplingen mellan figur och uttrycket för trådens längd otydlig och en hänvisning till Pythagoras sats saknas. Dessa brister gör att lösningen inte anses uppfylla kraven för kommunikationspoäng på A-nivå. Sammantaget ges lösningen en modelleringspoäng på A-nivå.

Elevlösningsexempel 28.2 (2 AM)

$(x-16)^2+y^2=L^2$

$x \cdot y = 550$

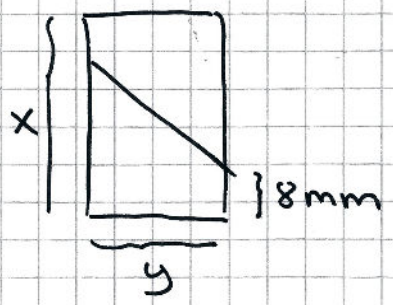

$(x-16)^2+y^2=L^2$

$x \cdot y = 550$

$(x-16)^2+\left(\frac{550}{x}\right)^2=L^2$

min ger $x = 28{,}7$ mm, $L = 22{,}99$ mm

Svar minsta längd på tråden 23 mm

Bedömningskommentar till exemplet: I elevlösningen behandlas uppgiften i sin helhet och avslutas med ett korrekt svar. Verifiering av minimum är inte heltäckande men anses tillräcklig i detta fall. När det gäller kommunikation är kopplingen mellan figur och uttrycket L^2 otydlig. Lösningen innehåller visserligen en graf men det är oklart om grafen representerar L eller L^2 och det är inte heller tydligt hur det digitala verktyget använts. Därmed anses inte kraven för kommunikationspoäng på A-nivå vara uppfyllda. Sammantaget ges lösningen två modelleringspoäng på A-nivå.